

NEWSLETTER

한국산림기술인회 소식지

08

2024 August
Vol. 18



홈페이지 바로가기 QR



한국산림기술인회
The Korea Forest Engineer Association

CONTENTS

Vol. 18 August 2024

01 산림 정보 쏙쏙!

읽을거리 및 정보 제공

산림안전예방 우수사례 공모전 연장 접수
제2기 단기소득 임산물 복합경영 교육과정
제1기 산림경영기능과정
한국산림기술인교육원 교육 후기



02 이번달 우리 회는?

8월 주요활동 및 소식

사진으로 보는 이달 활동
목재산업박람회 현장 스케치
8월 보도자료(챌린지, 공모전)

03 산림 이야기를 담다

산림소식 및 전문가 기고

산림기술자 자격증 발급 안내
새로운 숲을 만나다(시리즈)



04 쉽을 더하다 +

유관기관 소식 및 공지

한국산림복지진흥원 공모전&장학생 모집
9월 속 24절기 안내
기술인회 공지사항

발행일 2024년 9월 3일 발행 한국산림기술인회
기획·편집·디자인 한국산림기술인회 홍보팀
www.tkfea.or.kr (한국산림기술인회)
www.tkfeaedu.com (한국산림기술인교육원)
대표전화 1522-5936 산림기술정보통합관리시스템
1533-5160 한국산림기술인교육원 (1~3번 교육 문의 / 4번 회원 문의 / 5번 홈페이지)
대전광역시 서구 한밭대로 809, 6층(둔산동, 사학연금회관)



◀ 뉴스레터 바로보기

회원 여러분의 제안과 리뷰를 기다립니다. shekdms@tkfea.or.kr로 보내주세요. 보내주신 의견을 선정해 소개해 드립니다. 본지에 수록된 외부 필자의 원고는 한국산림기술인회의 견해와 다를 수 있으며, 뉴스레터에 게재된 글, 사진, 일러스트의 무단 전재 및 복사는 금합니다.

2024년 제1회 전국 산림안전예방 우수사례 공모전 기간연장

20일 연장

접수기간

2024년 8월 1일 ~ 9월 20일



공모주제

'23년~'24년 산림사업 현장의
안전예방 우수사례

공모대상

산림기술자(개인) 및 산림사업체(업체)

접수방법

이메일 제출(kongmo@tkfea.or.kr)
홈페이지(tkfea.or.kr) "열린마당-공모전게시판"
※ 자세한 사항은 홈페이지 참조



시상계획

총 10개 시상

구분	당선	상금	상훈
최우수상	1명	200만원	농림축산식품부장관상
우수상	1명	100만원	산림청장상
장려상	3명	50만원	한국산림기술인회장상
입상작	5명	20만원	

※ 제세공과금은 수상자 부담

문의

공모전 담당자(1533-5160, 4~5번)

이메일(kongmo@tkfea.or.kr)

주최·주관



한국산림기술인회
The Korea Forest Engineer Association

후원



산림청

한국산림기술인교육원 제2기 단기소득임산물(버섯류) 복합경영 교육과정 수강생 모집



교육기간

2024년 10월 30일(수) ~ 11월 1일(금)

교육대상 귀산촌인, 임업후계자, 임업인, 전문임업인 등

교육비 250,000원

교육장소 이론 : 비대면(Zoom의) / 실습 : 숲뜰애 농장(포항)
※ 실습장소 : 포항시 북구 청하면 비하로 1860번길 62-83

교육혜택 산림청 20시간 교육 인정

모집인원 50명 ※ 추후 인원은 변동될 수 있습니다.

신청기간 수시모집(선착순)

신청방법 홈페이지 온라인 신청

※ 경로 : 한국산림기술인교육원 접속 → 개인 회원 로그인 → 교육 신청
※ 온라인 신청이 불가할 경우 1533-5160(#3)으로 유선접수

문의 1533-5160(3번)
산림청 전문교육 및 자체실무교육

교육일정

교육일자	교육내용	교육방법
10월 30일(1일차)	• OT(기관 및 교육과정 소개) • 임업현장 및 안전관리 • 산림소득지원사업(소액, 공모) • 원목표고버섯 노지재배 이론	비대면 (Zoom의)
10월 31일(2일차)	• SNS 마케팅 이론 및 활용 전략 • 버섯 병해충 이해 및 방제 • 송이산가꾸기 이론	
11월 1일(3일차)	• 원목표고버섯 현장견학실습 • 송이버섯 현장견학실습 • 교육운영 설문조사 및 수료	대면 (현장실습)



한국산림기술인교육원

제1기 산림경영기능과정

교육생 모집

2024년 9월 23일(월) ~ 27일(금)

- ✓ 교육방법 : 대면(1일)+ 비대면(4일)
- ✓ 교육비 : 248,500원
- ✓ 모집인원 : 150명(선착순)
※ 최소인원(40명) 미충족 시 폐강될 수 있습니다.
- ✓ 신청방법 : 홈페이지 신청
- ✓ 교육대상 : 교육대상 : 「산림기술법 시행령」제7조 따른 산림사업 관련 기관·단체 또는 사업주에게 소속되어 근무하는 산림기술자

교육 신청은 한국산림기술인교육원 홈페이지(tkedu.com)
개인회원 회원가입 후 신청할 수 있습니다.

▶ 문의

1533-5160

▶ 위치

대전광역시 한밭대로 809 사학연금회관 6층

※ 수강인원이 70명 이상일 경우 장소가 변경될 수 있으며, 추후 별도 공지 예정



한국산림기술인회
한국산림기술인교육원
The Korea Forest Engineer Education Institution

한국산림기술인교육원

교육생이 직접 전하는

생생한 수강 후기!

제5기 기본교육과정(24.8.5. ~ 8.9.)

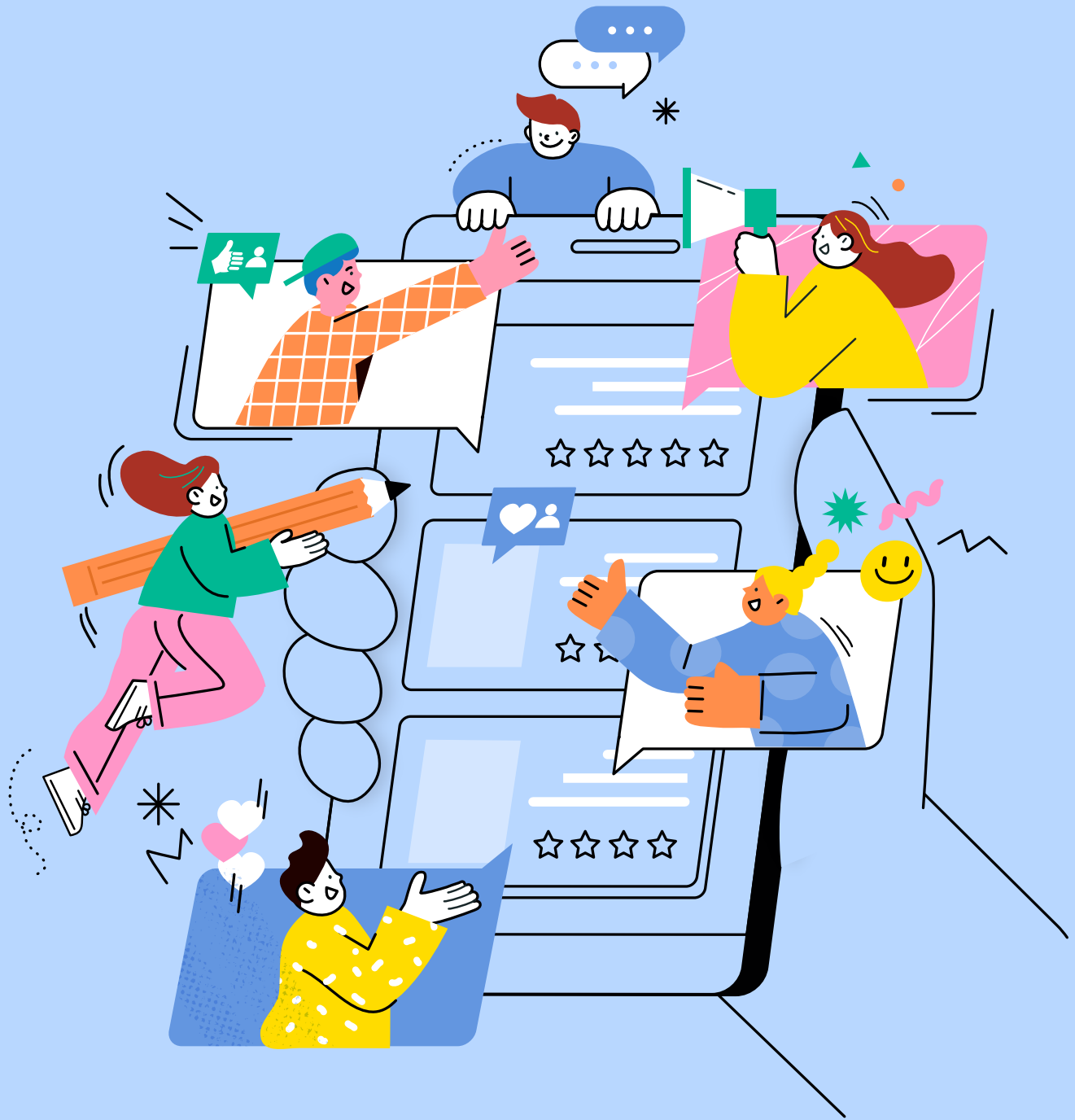

한국산림기술인회
한국산림기술인교육원
The Korea Forest Engineer Education Institution

프로필&정보

남성



한국산림기술인교육원 교육 후기

제5기 기본교육과정 교육생

2024년 8월 5일(대면) ~ 8월 9일

교육장소

대전kt인재개발원

교육인원

총 114명

사진으로 보는 교육 후기

※ 실제 교육생분께서 작성하신 글을 편집한 내용입니다.



첫날 교육장소 제1연수관

산림기사 자격 취득 후 처음으로 받은 기본교육과정, 대전에 위치한 KT인재개발원 연수원에서 진행되었다. 기존의 교육은 모두 대면교육이었다는데 이제는 첫날 하루만 대면교육, 나머지 4일은 편한 장소에서 ZOOM을 통한 원격교육으로 하니 매우 편해졌다. 시스템 개선에 노력하신 관계자분들께 감사드린다. 대면교육이 실시된 대전 KT인재개발원은 주차하기도 편하고 찾아가기도 쉽다.



제5기 기본교육과정 전경



제5기 기본교육과정 중식

배정받은 번호로 자리를 찾아가니 이름표와 교재가 준비되어 있었다. 오전 수업을 마치고 오래간만에 먹어보는 식판 밥, 교육생에게는 무료제공이다. 심심한 간에 현미밥도 따로 마련되어 있을 정도로 세심한 구내식당이였다. 오후 교육일정도 무사히 마치고 귀가했다.

개인적인 생각이지만 안전교육에 대한 대면교육을 이론적인 부분에 치우치기보다는 구급처치법, 더비를 이용한 CPR 실습 등으로 구성해서 직접 참여해 보는 교육으로 하면 어땠을까 하는 점이 약간의 아쉬움으로 남는다.

대면 교육 다음날부터는 비대면 교육에 참여했다. 처음에는 어려운 듯 보이지만 금방 익숙해지는 ZOOM 원격강의로, 강사님들 모두 열정적으로 강의하셨다. 나머지 4일간의 원격 강의도 모두 무사히 마쳤다.

한국산림기술인교육원 홈페이지로 되돌아가서 마지막으로 간단한 문제들을 풀고 나면 모든 교육과정이 종료된다.

실무 현장에서 실제로 적용되는 여러 이론과 기술의 교육은 아무리 중요성을 강조해도 넘치지 않을 것 같다. 유용한 교육을 준비하고 진행하신 교육원 담당자분들과 강사님들께 감사의 말씀을 다시 한번 전한다.

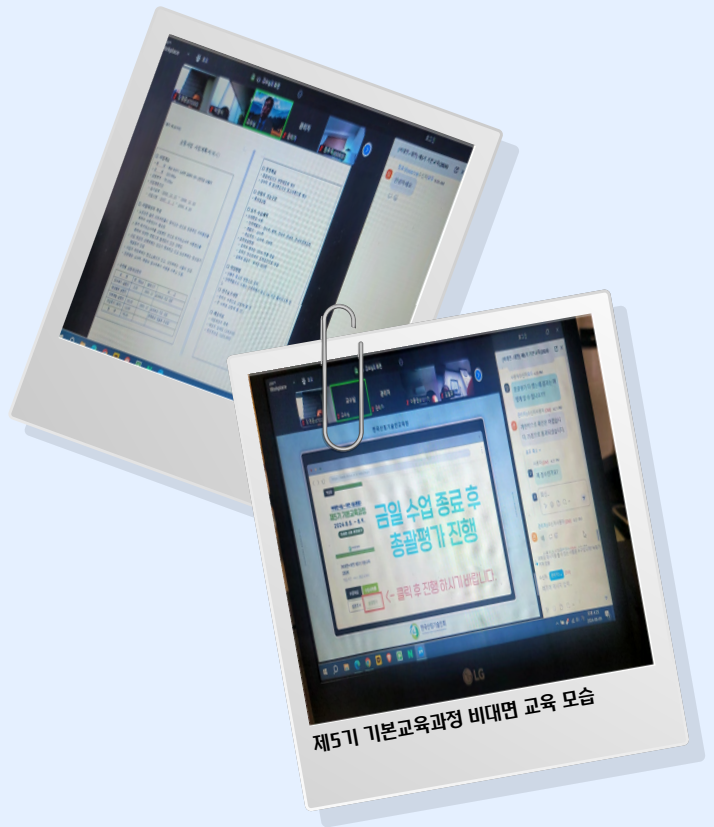

제5기 기본교육과정 비대면 교육 모습

자세히 보기



2024년 대한민국 목재산업박람회

‘전국 국유림영림단 협회’ ‘한국원목생산업협회’ 참가

지난 8월 29일 킨텍스 컨벤션센터에서

‘2024년 목재의날 기념식 및 대한민국 목재산업박람회’가 열렸습니다!

이날 박람회에는 한국산림기술인회 업무분회인 전국 국유림영림단 협회와

한국원목생산업협회가 참여해 이목을 끌었는데요, 그 현장 한번 사진으로 확인해보세요!

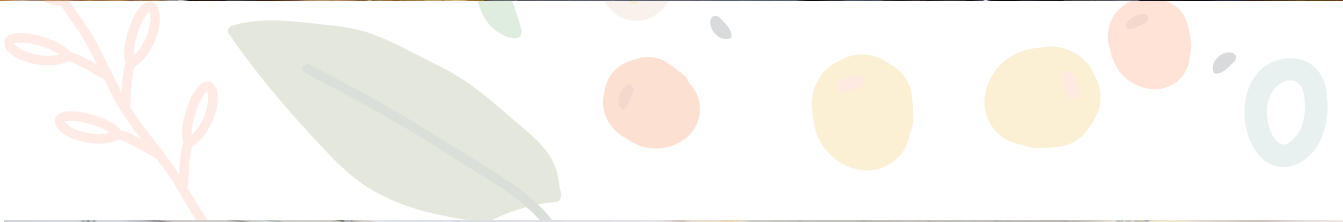



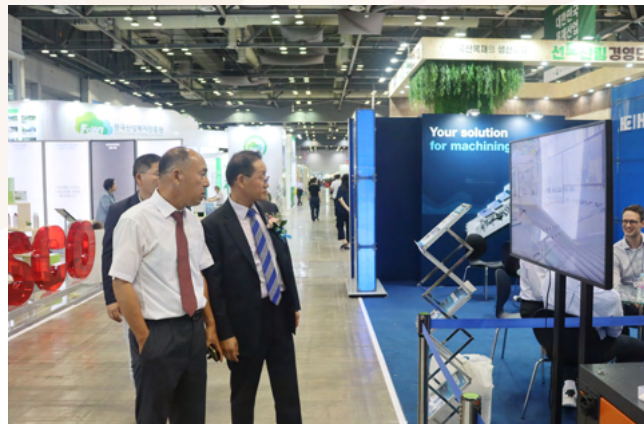

사진으로 보는 이번달 우리 회는?

8월 한국산림기술인회 활동을 확인해보세요!



풍성한 수확 시기이자
천고마비의 계절, 9월이 왔습니다.

무르익어가는 가을처럼

하시든 일도 풍성한 열매를 맺을 수 있으면 좋겠습니다.

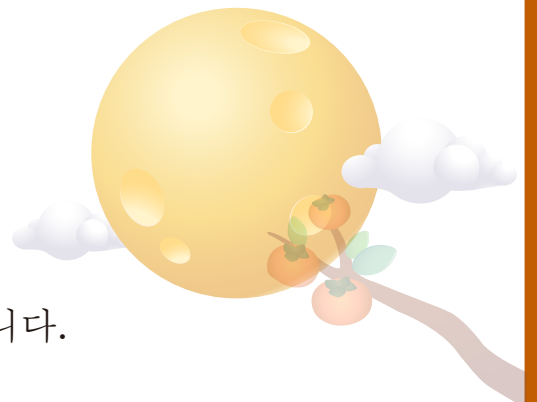

이번달 우리 회 소식은?

 한국산림기술인교육원



2024년 제5기 기본교육과정 운영
24.08.05.(월) ~ 08.09.(금)

 한국산림기술인교육원



2024년 제5기 경영+공학 통합과정 운영
24.08.19.(월) ~ 08.23.(금)



 한국산림기술인회



한국산림기술인회 제5차 정기 이사회
24.08.20.(화)

 한국산림기술인교육원



2024년 제3기 경영기술전문과정 운영
24.08.26.(월) ~ 08.30.(금)

 한국산림기술인회



24년 산림기술 민간위탁사업 실무협의회
24.08.28.(수)



보다 더 많은 소식이 궁금하다면?

한국산림기술인회와
한국산림기술인교육원 홈페이지에서
최신 정보를 편리하게 확인할 수
있습니다!



한국산림기술인회



한국산림기술인교육원

자세히 보기



한국산림기술인회 8월 보도자료



2024년 8월
인터넷 언론 및 신문사에 실린
한국산림기술인회 소식을 확인해보세요!

[자세히 보기](#)

8월 보도자료가 궁금하다면?

한국산림기술인회 홈페이지
"열린마당 - 언론보도자료"에서
보도자료 및 언론 노출 현황을
확인할 수 있습니다.



"이동학대 예방 캠페인"



"공모전 연장 접수"

한국산림기술인회 8월 보도자료

“ 아동학대 심각성 깨닫고 예방에 관심 기울일 것 ”



아동학대 예방
릴레이 캠페인 참여
한국산림기술인회
진영문 회장

한국산림기술인회 진영문 회장이 8일 아동학대 예방을 위한 ‘아이를 있는 그대로 존중, 긍정양육’ 릴레이 챌린지에 참여했다. 보건복지부와 아동권리보장원이 공동 주관하는 이 챌린지는 아동학대에 대한 경각심을 고취하고, 긍정양육 인식을 확산하기 위한 사회관계망 서비스(SNS) 릴레이 캠페인이다.

한국등산·트레킹지원센터(전범권 이사장)의 지목을 받아 참여하게 됐으며, 다음 주자로 (사)숲과문화연구회(임주훈 회장)를 지목했다. 진영문 회장은 “이번 캠페인을 통해 전 직원이 아동학대에 대한 심각성을 깨닫고 예방할 수 있도록 관심을 기울이도록 노력하겠다”고 전했다.

한국산림기술인회 8월 보도자료

“ 산림안전예방 우수사례 공모전 9월 20일까지 연장 접수 ”

한국산림기술인회가 ‘2024년 제1회 전국 산림안전예방 우수사례 공모전’ 접수기간을 내달 20일까지 연장한다.

이번 연장은 더 많은 참여자를 독려하고 다양한 산림안전예방 우수사례를 발굴하기 위해 20일 기간 연장을 결정한 것. 산림기술자 또는 산림사업체라면 누구나 접수 가능하며, 접수작은 전문가 심사를 거쳐 오는 10월 중 홈페이지에 게시하거나 개별 안내할 계획이다. 수상자에게는 최우수(농림축산식품부장관상) 1명 200만원, 우수(산림청장상) 1명 100만원, 장려(한국산림기술인회장상) 3명 각 50만원, 입상(한국산림기술인회장상) 5명 각 20만원의 시상금이 주어진다.

참가 희망자는 접수 기간까지 홈페이지(tkfea.or.kr) 공모전 게시판에서 서류 다운로드 및 작성 후 이메일(kongmo@tkfea.or.kr)을 통해 제출하면 된다. 관련 문의는 공모전 담당자(☎1533-5160, 4~5번)으로 연락하면 안내받을 수 있다. 진영문 한국산림기술인회 회장은 “더 많은 참여기회를 제공하고, 다양한 우수사례를 신청받고자 기간을 연장하게 됐다”며 “기간이 연장된 만큼 공모전에 많은 관심과 참여를 부탁드립니다”고 말했다. 보도자료와 관련해 보다 자세한 내용이거나 취재를 원하시면, 한국산림기술인회 홍보팀(☎ 042-489-8551)으로 연락 주시기 바랍니다.

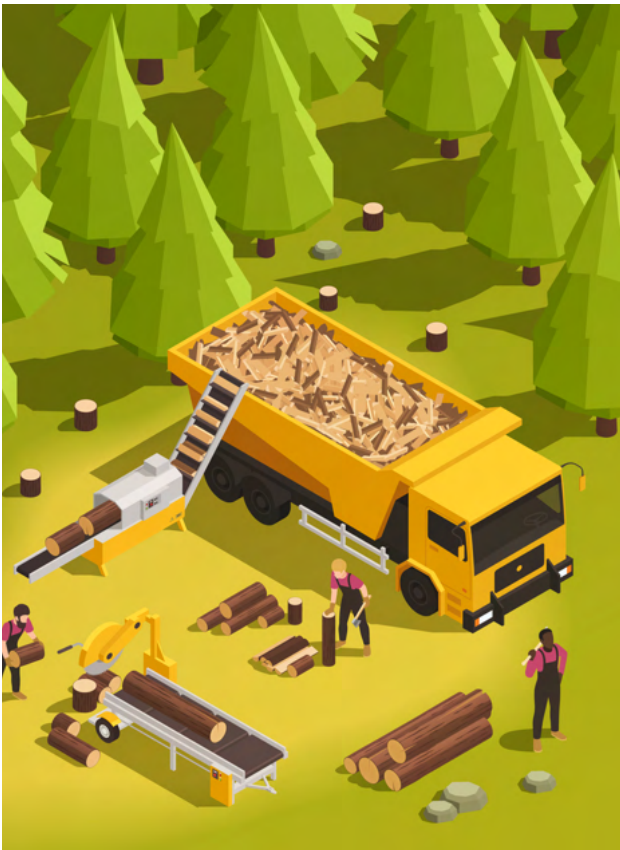

산림안전예방
우수사례 공모전
9월 20일 까지
접수 가능



산림기술자 자격증 발급 안내



신청방법



공통 제출서류

1. 최근 6개월 이내 촬영한 증명사진(3.5cm × 4.5cm)
2. 주민등록초본(최근 주소지, 주민등록번호 전체)

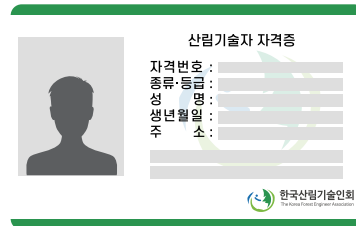

자격 종류별 제출서류

1. 산림경영 기능, 기술등급

등급별 필수 제출 서류(자격증 사본)	발급 자격증
기능등급 6주 이상 교육수료증	→ 산림경영 기능 2급
산림기능사	→ 산림경영 기능 1급
산림기사(산업기사)	→ 산림경영 기술초급
▶ 산림기사(해당 전문분야 관련 업무 3년 이상) ▶ 산림산업기사(해당 전문분야 관련 업무 6년 이상)	→ 산림경영 기술중급
▶ 산림기사(해당 전문분야 관련 업무 6년 이상) ▶ 산림산업기사(해당 전문분야 관련 업무 9년 이상)	→ 산림경영 기술고급
산림기술사	→ 산림경영 기술특급

※ 「산림기술법」 시행령 [별표3] 비고 1. “해당 전문분야 관련 업무”란 기술종류별 업무 범위에 해당하는 업무를 말한다.
 ※ “해당 전문분야의 업무기간”은 산림기술자 경력신고를 통해 인정 받은 업무수행 기간을 말한다.

2. 산림공학 기술등급

등급별 필수 제출 서류(자격증 사본)	발급 자격증
<ul style="list-style-type: none"> ▶ 2주 이상의 산림공학 교육수료증(자격취득과정) ▶ 산림기사(산업기사) ▶ 자연생태복원기사(산업기사) ▶ 토목기사(해당 전문분야 관련 업무 5년 이상) ▶ 토목산업기사(해당 전문분야 관련 업무 7년 이상) 	→ 산림공학 기술초급
<ul style="list-style-type: none"> ▶ 2주 이상의 산림공학 교육수료증(자격취득과정) ▶ 산림기사(해당 전문분야 관련 업무 3년 이상) ▶ 산림산업기사(해당 전문분야 관련 업무 6년 이상) ▶ 산림토목기사(해당 전문분야 관련 업무 8년 이상) ▶ 산림토목산업기사(해당 전문분야 관련 업무 11년 이상) 	→ 산림공학 기술중급
<ul style="list-style-type: none"> ▶ 2주 이상의 산림공학 교육수료증(자격취득과정) ▶ 산림기사(해당 전문분야 관련 업무 6년 이상) ▶ 산림산업기사(해당 전문분야 관련 업무 9년 이상) ▶ 산림토목기사(해당 전문분야 관련 업무 11년 이상) ▶ 산림토목산업기사(해당 전문분야 관련 업무 14년 이상) 	→ 산림공학 기술고급
<ul style="list-style-type: none"> ▶ 2주 이상의 산림공학 교육수료증(자격취득과정) ▶ 산림기술사 	→ 산림공학 기술특급

※ 「산림기술법」 시행령 [별표3] 비고 1. “해당 전문분야 관련 업무”란 기술종류별 업무 범위에 해당하는 업무를 말한다.
 ※ “해당 전문분야의 업무기간”은 산림기술자 경력신고를 통해 인정 받은 업무수행 기간을 말한다.

3. 녹지조경 기술등급

등급별 필수 제출 서류(자격증 사본)	발급 자격증
조경기사(산업기사)	→ 녹지조경 기술초급
<ul style="list-style-type: none"> ▶ 조경기사(해당 전문분야 관련 업무 3년 이상) ▶ 조경산업기사(해당 전문분야 관련 업무 6년 이상) 	→ 녹지조경 기술중급
<ul style="list-style-type: none"> ▶ 조경기사(해당 전문분야 관련 업무 6년 이상) ▶ 조경산업기사(해당 전문분야 관련 업무 9년 이상) 	→ 녹지조경 기술고급
조경기술사	→ 녹지조경 기술특급

※ 「산림기술법」 시행령 [별표3] 비고 1. “해당 전문분야 관련 업무”란 기술종류별 업무 범위에 해당하는 업무를 말한다.
 다만, 녹지조경기술자의 경우 「건설산업기본법 시행령」 제7조 조경공사, 조경식재공사 및 조경시설물설치공사의 설계·시공·감리 업무를 포함한다.
 ※ “해당 전문분야의 업무기간”은 산림기술자 경력신고를 통해 인정 받은 업무수행 기간을 말한다.

산림기술자 자격증 Q&A

산림기술자 자격증 발급 자주 묻는 질문

Q 산림기사(산업기사) 취득 시 발급 가능한 자격증은 뭔가요?

‘산림경영기술초급’ → 발급 가능
‘산림공학기술초급’ → 발급 불가, 2주 **산림공학 수료증** 제출 시 발급 가능

산림기사(산업기사) 취득 시 ‘**산림경영기술초급**’ 자격증 발급이 가능하며,
2주 이상의 산림공학자격을 취득하는 경우 ‘**산림공학기술초급**’ 자격의 발급이 가능합니다.

※ **경력 별도 문의** **A**

Q 산림기술자 자격증을 받기 위해 법정교육(기본교육, 전문교육)을 들어야 하나요?

아닙니다. 법정교육 대상자는 산림조합, 영림단, 원목생산업, 용역업, 시행업 등에 소속되어
산림기술자자격증을 소지하고 산림 업무를 수행하는 기술자입니다. (산림기술법 시행령 제7조)

자격증 발급 전 법정교육과정을 들으면 **미수료, 인정불가 등 불이익을 받으실 수 있습니다.** **A**

Q 산림기술자자격증을 발급받았어요. 법정교육을 들어야 하나요?

산림기술자 자격을 취득하고, 관련 업무를 수행하지 않는 경우
(산림조합, 영림단, 원목생산업, 용역업, 시행업) 산림기술자자격증만 소지 시 법정교육 이수 대상이 아니나,
관련 업무를 수행하거나 업체에 기술인력으로 등록되는 경우 법정교육 의무 이수 대상입니다.

기한 내 법정교육을 이수하지 않으면 행정처분 등의 불이익을 받을 수 있습니다.

법정교육 대상자는 산림조합, 영림단, 원목생산업, 용역업, 시행업 등 해당 기관 또는
사업자에게 소속되어 **산림기술자자격증을 소지하고 산림 업무를 수행하는 기술자**입니다.

(산림기술법 시행령 제7조) **A**

산림기술자 자격증 Q&A

Q 산림공학 자격취득과정(2주)을 들었어요. 공학기술자 법정교육으로 인정받을 수 있나요?

아닙니다. 두 교육은 **대체 인정이 되지 않는 별도의 교육이니** 이수 전 반드시 확인하셔야 합니다.

2주 이상의 산림공학 교육과정 → 산림공학 자격증 취득을 위한 양성교육

(전문과정)산림공학기술과정 → 자격 사용에 따른 산림기술자 법정교육 **A**

Q 산림기술자 자격을 취득 시 어떤 업무를 할 수 있나요?

「산림기술법 시행령」 별표3 산림기술자 종류, 자격요건 및 업무범위와 관련됩니다. **A**

Q 자격증을 분실했어요. 어떻게 해야 하나요?

산림기술정보통합관리시스템 - 개인회원 로그인 - 산림기술자 - 자격증 재발급
위와 같은 경로를 통해 발급받으실 수 있습니다. **A**



보다 더 궁금한 사항은

1522-5936

(1번, 자격증 발급 안내)



한국산림기술인회

The Korea Forest Engineer Association

“새로운 숲을 만나다” 시리즈
독일 스페사트 지역의
참나무 숲

글 사진_한국산림기술인교육원 원장 배 상 원

독일 스페사트 지역은 바이에른 주와 헤센 주에 걸쳐 있는 면적 2440km²의 활엽수림 지역으로 품질이 우수한 고급목재를 생산하는 참나무숲이 유명하다. 참나무는 독일 산림면적의 10%(113만ha)를 차지하고 있는 반면, 바이에른 주의 남부 호흐스페사트(Hochspessart) 지역에서는 너도밤나무 50%, 참나무 25%를 차지하고 있어 참나무가 차지하는 비율이 다른 지역보다 훨씬 높고 스페사트에는 페트라 참나무(*Quercus petraea*)가 주로 분포하고 있다.

로텐부흐 지역의 참나무 숲

참나무는 햇빛을 많이 필요로 하기 때문에 너도밤나무와 경쟁하면 피압돼 면적이 감소한다. 참나무는 서어나무, 피나무, 단풍나무, 자작나무, 소나무와 혼효림을 구성한다. 스페르트 지역에서는 참나무를 200년 정도 관리하고 직경 70cm나 되는 형질이 우량한 대경목을 생산해 스페르트 참나무라는 이름이 생길 정도로 유명하다.

스페르트 지역 로텐부흐(Rothenbuch)영림서는 17,300ha의 국유림을 관리하는데 숲 면적의 70% 이상이 활엽수 숲으로 30% 정도가 임령 140년 이상의 노령림이며, 참나무 숲은 25%를 차지하고 있다. 옛날부터 참나무는 야생동물 먹이용 도토리, 건축재, 조선용재 그리고 근래에는 미장재로 그 가치를 높게 인정받고 있다. 이 지역에서는 1790년부터 참나무 파종조림을 하였고 지금도 파종조림을 하여 참나무 후계림을 조성하고 있다.

로텐부흐 지역의 참나무 숲은 단순림으로 이뤄진 것이 아니라 너도밤나무와 같이 있다. 상층부는 참나무가 자리를 잡고 그 주변으로 참나무보다 작은 너도밤나무가 자라고 있는 것이 특징적이다. 도토리가 풍년인 해에 도토리를 수집해 파종조림을 하는데 400~700kg/ha을 뿌려 천연 치수가 6700~8900본/ha 정도가 되도록 하고 나무가 커감에 따라 분수를 조절한다. 참나무 아래에는 너도밤나무를 식재하고 참나무숲 중·하층에 너도밤나무가 자리를 잡게하며, 참나무 가지가 고사하고 잠아가 발생하지 않도록 관리하고 있다.

사진2 = 뻗뻗하게 자라는 참나무 어린나무 숲





사진3 = 참나무와 참나무 주변의 너도밤나무 중경목

로텐부흐 참나무숲으로 들어가면 커다란 나무들이 등성등성 있고 그 아래 높이 1m 내외의 참나무들이 가득 자라고 있는 것이 보인다. 아마도 이 숲은 도토리 를 파종해서 갱신된 것으로 커다란 나무들은 참나무와 참나무보다 약간 작은 너도밤나무로 이뤄졌다. 나무가 30m 정도로 높이 자라고 굵기도 한 아름이 넘는데 수피가 매끈한 너도밤나무는 고사해 수피가 떨어져 나가고 있다. 숲으로 더 들어가면 높이 3~4m, 굵기 2~3cm 정도의 나무가 속이 보이지 않을 정도로 뽕뽕이 자라고 있는 어린나무숲이 나타나는데 이 숲에는 참나무만 자라고 다른 나무들은 보이지 않는다.

이렇게 참나무만 자라고 있는 것은 참나무 파종 조림 지이거나 식재지인 것으로 보이며, 어린나무시기에는 촘촘하게 자라게 하며, 줄기가 곧게 자라게 하고 굵은 가지들이 발생을 방지한다. 어린나무숲을 뒤로하고 더 들어가면 커다란 참나무 주변으로 어린 너도밤나무들이 가득 자라고 있다. 참나무는 굵기가 한 아름이 넘고 높이도 20~30m가 되어 하늘 높이 자라고 있으며, 굵기 10~15cm, 높이 10~15m의 너도밤나무 여러 그루가 참나무 주변에 자라고 있다. 이보다 작은 너도밤나무도 같이 자라고 있어 참나무 줄기가 잘 보이지 않을 정도로 참나무 줄기를 감싸고 있다.



사진4 = 아이히할 참나무 대경목과 너도밤나무

너도밤나무들이 많은 것은 참나무 아래에 너도밤나무를 식재한 것으로, 참나무출기에서 잠아가 발생하는 것을 막아 용이가 없는 고급 목재를 생산하고, 토양 보호를 위해서이다. 숲으로 더 들어가면 커다란 참나무와 너도밤나무들이 같이 자라는 숲이 나타나는데 참나무는 굵기 40~50cm, 나무 높이 30m 정도로 하늘 높이 자라고 있다.

참나무 주변으로는 참나무보다 약간 작은 너도밤나무가 여러 그루 자라고 있고 참나무 가까운 주변에는 너도밤나무 그루터기가 여러 개 있는 것을 보면 너도밤나무와의 경쟁이 발생하여 제거한 것으로 보인다.



사진5 = 아이히할 참나무 대경목 출기



사진6 = 아이히할 참나무 고사목

로텐부흐에서 가장 오래된 참나무 숲은 2002년 천연림보존지역으로 지정되고 이후 자연보호지역으로 지정된 아이히할(Eichhall) 참나무숲이다. 이 숲은 면적이 67ha로 참나무와 너도밤나무로 이뤄졌으며, 참나무의 수령은 350~400년, 너도밤나무 180~200년의 노령림으로 임목축적은 500m³/ha이 넘는다. 고사목 축적도 50m³/ha 정도이며, 너도밤나무가 55%, 참나무 45%를 차지하고 있다.

아이히할에 들어서면 커다란 참나무와 너도밤나무 ha당 300~400본이 자리를 잡고 있는데 굵기가 70~90cm, 수고 25~35m 인 참나무가 가지가 길게 뻗어 자라고 있어 숲이 나무로 가득 찬 것처럼 보인다. 커다란 참나무 주변으로 굵기가 조금 적은 너도밤나무가 같이 자라고 있고 주변으로는 굵기가 아주 작은 너도밤나무가 자라고 있어 마치 3~4세대가 같이 살고 있는 것처럼 보인다.

자세히 보기

한국산림복지진흥원

2024년 산림문화 영화제 작품 공모전 개최



2024 산림문화 영화제

숲과 사랑,
그리고
이야기

피크 영화제 공모전
단편영화 출품전
숲체원 상영전



2024.
10.03. 목 ~ 05. 토
국립춘천숲체원

주최 산림청·한국산림복지진흥원 주관 사단법인 춘천영화제·스탠딩플러스
협력·후원 춘천시·강원문화재단·강원영상위원회



자세히 보기

한국산림복지진흥원

2024년 녹색장학사업 장학생 모집



2024년도 녹색장학사업 장학생 모집 공고

녹색장학사업이란 산림·임업인 및 종사자, 관련 전공자를 대상으로 안정적인 학업 여건을 조성할 수 있도록 지원하는 사업입니다.



접수일정

구분	학업장학금	산림일자리 장학금
신청접수	'24. 8. 12.(월)~ 9. 11.(수), 14:00	'24. 9. 23.(월)~ 10. 22.(화), 14:00
선발후보자 증빙서류 제출	'24. 9. <small>*세부 제출 일정은 대상자에 별도 안내</small>	'24. 10. <small>*세부 제출 일정은 대상자에 별도 안내</small>
자격요건 검증 및 심사	9월 중순~10월	10월 말~11월
최종선발	10월	11월
장학금지급	10월	11월

※ 위 일정은 기관 내부 사정 등에 따라 변동될 수 있음

지원자격

가) 학업장학금

- 공통사항

(기본) '24년 1학기 학업성적 백점변환 점수가 평균 80점 이상
(취약계층) '24년 1학기 학업성적 백점변환 점수가 평균 70점 이상

- 산림·임업인: 산림 임업인 본인 혹은 자녀가
고등학교·대학교 재학생인 경우

- 전공자: 산림 임업 관련 분야를 전공하고 있는
고등학교·대학교 재학생

나) 산림일자리 장학금

- (직무체험) 산림·임업 분야 기업 및 단체에서 산림·임업 관련 직무를
단기로 체험한 공고일 기준 대한민국 국적의 만 34세 이하의 청년

- (학습근로)

① 산림·임업인 중 일-학습 병행자

(학위) 지원일 기준 당해년도에 학위(전문학사, 학사, 석·박사) 취득
과정을 1학기 이상 수강하였으며, 현재 재학중임을 증명할 수 있는 자

② 산림 임업 분야 전공 대학 재학생

(자격증) 지원일 기준 전년도~당해년도에 전문 양성기관에서
일정액(50만원)이상의 수강료를 지급하고 의무교육 과정을 이수한
후 산림복지전문가 자격증을 취득한 자

지원규모

장학유형	선발예정인원	지원예정금액	비고
총계	196명	293백만원	
학업장학금	대학생 장학금	80명	2학기 등록금 실비
	고등학생 장학금	50명	도서문화상품권 30만원/인
산림일자리장학금	직무체험 장학금	36명	50만원/인
	학습근로 학위취득	10명	100만원/인
	학습근로 자격취득	20명	50만원/인

※ 장학 유형별 신청 상황 등에 따라 지원규모가 조정될 수 있음

※ 장학금 수혜자에게는 산림복지 교육, 취·창업 및 사후 모니터링을 실시 할 수 있음

접수방법

지원서 작성 후 관련 서류 전자우편(green1@fowi.or.kr) 접수

공고문 및 양식확인

한국산림복지진흥원 누리집(www.fowi.or.kr) ▶ 알림마당 ▶
공지사항

관련문의

한국산림복지진흥원 민간성장지원본부 녹색장학사업 담당자

☎ green1@fowi.or.kr ☎ 042-719-4169, 4354

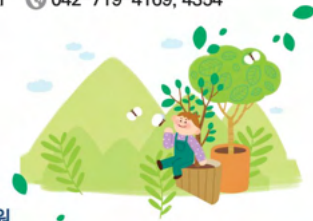

한국산림복지진흥원
Korea Forest Welfare Institute

자세히 보기

9월 속 24절기 알아보기

오는 9월 절기 중 만곡이 무르익는 '백로'와
낮과 밤의 길이가 같아지는 '추분'를 한눈에 알아봐요!

백로 백로

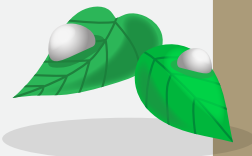

벌초 백로



배 백로

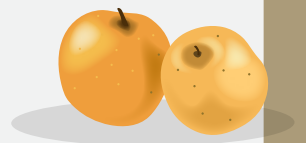

대하 백로

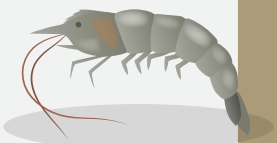

은행 백로



백로

24절기

추분

추분 추분



목화 추분

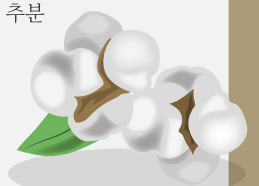

추석 추분



묵나물 추분



추석 추분

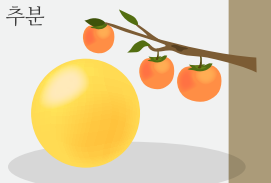



웃음이 가득한 한가위

한가위를 맞이하여 넉넉하고 풍요로운 마음으로
감사의 말씀을 드립니다.
따뜻하고 온정이 가득한 즐거운 명절 되십시오.



한국산림기술인회
The Korea Forest Engineer Association

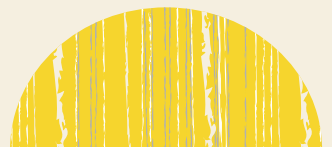
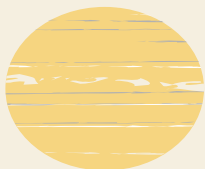

산림 관련 사진과 사연을 모집합니다!

상시접수

산림과 관련된 사진이나 사연을 보내주세요. 정회원 여러분의 간직한 이야기와 추억을 매달 발행되는 한국산림기술인회 소식지 '뉴스레터'에 실어드립니다.

참여대상

2024년 회비를 납부한 한국산림기술인회 정회원

모집내용

산림과 관련된 사연 및 사진

참여방법

이메일(tkfea4321@naver.com)제출

※ 원고 분량 A4 1~3장 이내, 사진 해상도 최소 2500px

유의사항

이메일 발송 시 보내시는 분의 기본사항(이름, 연락처, 주소)를 반드시 함께 보내주시길 바라며, 발송 일자와 원고 게시 시점은 상이할 수 있습니다.

참여혜택

사진 및 사연이 채택된 회원에게는 소정의 상품을 드립니다.



우리 업체를 소개합니다

산림 및 임업 분야 발전을 위해 노력하고 있는 회사를 찾아 대표자의 **남다른 경영철학과 기술 및 사업을 소개해 표본이 될 수 있도록 하고자 합니다.** 이 외에도 업체 운영에 있어 **경영방침, 목표, 핵심가치** 등에 대한 이야기를 간단한 **인터뷰 형식**으로 담아 정회원분들과 공유할 예정입니다. 참여를 희망하는 업체 회원은 **업체명과 간단한 소개를 작성해 이메일로 보내주시면** 내부 검토 후 선정해 다음 호 뉴스레터에 담을 계획입니다. **업체 회원분들의 많은 관심과 참여 부탁드립니다.** 감사합니다.

접수방법 담당자 이메일 접수 (tkfea4321@naver.com)

결과발표 선정 업체는 개별 연락 예정

※ 보다 자세한 내용이나 문의가 있을 시 1533-5160(#4)으로 연락주시기 바랍니다.

SNS 안내



친구추가



이웃맺기



가입하기



구독하기

(아이콘 클릭 시 해당 SNS로 이동됩니다.)

회원동정



한국산림기술인회 회원 여러분들의 소식을 기다립니다.

홈페이지 [커뮤니티] 게시판에 언제나 등록해주세요.
많은 참여 부탁드립니다.

바로가기 (클릭)

“한국산림기술인회 뉴스레터는 여러분의 의견을 기다립니다.”

한국산림기술인회는 산림기술자의 복리증진, 권익보호, 산림기술진흥의 발전을 위해 앞장서고자 합니다. 뉴스레터를 통해 알리고 싶은 소식을 홈페이지, 전화, 이메일로 언제나 전달 주시기 바랍니다. 정회원 여러분의 적극적인 참여를 기다립니다.

(E-mail) tkfea4321@naver.com (Tel) 1533-5160(#4)

작은 소식이라도 함께 나눌 수 있도록 많은 참여 부탁드립니다.